

Pontcharra

le mag

Cadre de vie
Cap sur les travaux
Page 2

Territoire
Ordinateur, internet,
on vous aide - Page 7

Jeunesse
Une nouvelle ambition
Page 13

Culture
Partez à la rencontre de
la musique - Page 19

N° 12
avril | 2018



DOSSIER

J'aime ma Ville au sens Propre
6 solutions pour la propreté au quotidien

N° 12

avril | 2018

02 CADRE DE VIE

Cap sur les travaux

04 ACTUALITÉ

1^{er} petit déj' de l'éco... / Nouvelles implantations / Médaille d'or pour le vin du Château Bayard / Grainothèque à la médiathèque / État civil / Un nom de rue pour tous / Vos papiers d'identité, c'est maintenant / De la publicité dans le mag

Territoire :

Tougo : changements rentrée 2018 / Permanences gratuites / Office de tourisme / Ordinateur, navigation Internet, vous êtes perdu ? On vous aide !

08 VIE MUNICIPALE

Brèves du conseil
Expression politique

09 DOSSIER

J'aime ma Ville au sens Propre :
6 solutions pour rendre (et maintenir)
ma Ville propre

12 ENTRE NOUS

Jeunesse : Les travaux ont démarré
Sorties d'école
Une nouvelle ambition pour la jeunesse
Solidarité :
Seniors : les clés pour bien vieillir
EHPAD : première pierre officielle
Plaisir de lire

16 LOISIRS

Sports : Cyclo de Pontcharra
Le printemps des tournois : Ela et Touch Rugby
Culture : WGTF ?! : à qui reviendra la fleur ?
Portes ouvertes de l'école de musique
Be Happy à la médiathèque
Retour en images : Semaine petite enfance
et carnaval

21 AGENDA

L'actualité du trimestre
Vos rendez-vous culturels

Directeur de la publication : Christophe BORG / **Directrice de la rédaction :** Cécile ROBIN / **Rédaction :** Beverb, Marie VIGNARD, Maurice BUCCI / **Photos :** Mairie, Julien VIRLOGEUX - JP Photographe, Gérard RIGHINI, Jeanne FLEURENT, Fotolia / **Mise en page :** AIR'N GRAFFIC / **Impression :** Imprimerie du Pont de Claix / **Diffusion :** Services techniques / **Couverture :** Le tri, un geste propre

Parution trimestrielle : janvier - avril - juillet - octobre
Bulletin d'informations municipales
Réalisation service Information / ISSN 0766-3455
Imprimé sur papier recyclé et encres végétales
www.pontcharra.fr - mël : courrier@pontcharra.fr





01 - Centre-ville

En mars, démolition de la maison située au 185, rue Laurent Gayet (voir p. 2).

02 - Devoir de mémoire du 19 mars 1962

Le Maire et Robert Jalliffier, de la section locale de la FNACA, ont rendu hommage aux victimes de la guerre d'Algérie et des combats en Tunisie et au Maroc.

03 - Succès chocolaté

La chasse aux œufs, organisée dans le parc St-Exupéry, a rassemblé de nombreux gourmands.

04 - Ehpad : pose de la première pierre

Le 29 mars, en présence du Maire, Christophe Borg, du Président du Département, Jean-Pierre Barbier (à droite sur la photo), du Président de l'association Marc Simian, Philippe Baudain (au centre sur la photo) et des partenaires (voir p. 14).

05 - De la magie

À l'occasion de sa résidence au Coléo, la compagnie Vibration Visuelle a présenté une exposition animée sur l'histoire de la magie, en proposant des tours anciens modernisés sur des rythmes de musique du monde.

06 - Une délégation malienne à Pontcharra

Dans le cadre de la coopération décentralisée pour le projet *Une terre pour Vivre*, une délégation malienne de l'Arcade est venue à la Mairie rencontrer les élus et l'équipe de direction des services.



L'ÉDITO

Christophe BORG

Maire de Pontcharra

Les résultats budgétaires de 2017 présentés lors de la dernière séance du Conseil municipal témoignent d'une amélioration de la santé financière de la commune qui n'est plus aujourd'hui menacée de mise sous tutelle. Ces résultats sont le fruit des efforts de gestion réalisés et des choix opérés par l'équipe municipale, depuis le début du mandat. Ils ont été salués par les partenaires financiers de la commune qui s'est ainsi donnée les moyens d'engager des projets importants pour votre

Engager des projets importants pour l'avenir

avenir : rénovation des écoles, requalification du centre-ville, sécurisation des espaces publics... Pour autant, les efforts devront se poursuivre car de nombreux autres défis

nous attendent dans les années à venir.

Dans ce contexte contraint, de nouveaux services publics de proximité ont pourtant vu le jour, comme les passeports biométriques ou les actions citoyennes en faveur du développement durable. L'équipe municipale nourrit par ailleurs une véritable ambition sociale pour sa jeunesse comme en témoigne le soutien sans faille apporté à l'association Gaïa.

Soyez assurés qu'elle défendra également avec acharnement vos intérêts dans les instances communautaires car il est essentiel que Pontcharra ait les moyens de continuer à assurer sa fonction de pôle de centralité que son positionnement géographique lui confère.

Au milieu des bouleversements que traversent notre pays, mais aussi des nouvelles contraintes financières qui s'annoncent, notre responsabilité d'élus est forte en termes d'action publique. Rien ne saurait être pire en effet que d'ajouter l'immobilisme à la pénurie.

[AMÉNAGEMENT]

CAP SUR LES TRAVAUX

ILS ONT ÉTÉ ANNONCÉS, ILS DÉMARRENT. LES CHANTIERS D'EMBELLISSEMENT DU CENTRE-VILLE SONT EN COURS OU PROGRAMMÉS. AVANT LES PREMIERS COUPS DE PIOCHE, UNE CONCERTATION EST ORGANISÉE POUR CHAQUE PROJET. LA VILLE VEILLE À LA SÉCURITÉ DE TOUS PENDANT CES TRAVAUX ET LIMITE AUTANT QUE POSSIBLE LES NUISANCES MAIS QUELQUES GÊNES SERONT OCCASIONNÉES. RESTEZ (BIEN) INFORMÉ, EN CONSULTANT LES DIFFÉRENTS SUPPORTS À VOTRE DISPOSITION.

AU CENTRE-VILLE, DE NOUVEAUX ESPACES DÉTENTE



Le programme de réhabilitation du centre-ville a symboliquement démarré par la démolition de la maison du 185 rue Laurent Gayet en mars. À cet endroit, un espace de verdure, ouvert, sera aménagé courant mai et juin. Les plantations seront réalisées à l'automne.



En juin et juillet, la création d'un espace végétalisé et d'un square pour enfants seront réalisés en lieu et place de l'espace situé devant l'ex-gendarmerie.

DU NOUVEAU POUR...



...LA CIRCULATION

- Les réaménagements devant la Mairie (sécurisation passage piétons, etc.) démarreront ce printemps.
- Le chantier place de la Résistance commencera, quant à lui, cet été, afin d'occasionner le moins de nuisances possibles. La terrasse sera supprimée pour la mise en place d'un carrefour qui permettra de simplifier et fluidifier la circulation.
- À cette même période, deux arrêts de bus en face de la Mairie (ou devant le conteneur de tri) et l'autre devant l'espace médical Saint-Hugues seront aménagés. Pour connaître les lignes de bus, rendez-vous sur tougofr



...ET LE STATIONNEMENT

- Le parking de la place Pierre du Terrail sera redessiné ce printemps pour retrouver une facilité de stationnement et de circulation, y compris piétonne.
- Un nouveau parking derrière le cinéma sera aménagé courant juin et juillet.
- Le parking Alexis Paradis sera agrandi cet automne. Il passera de 55 places (dont 3 pour les PMR [Personnes à Mobilité Réduite]) à 90 places (dont 6 PMR). Il sera également conçu pour favoriser l'accès et le stationnement de 3 bus.



DÉMOLITION IMMINENTE

La démolition de l'ancien restaurant d'entreprises (derrière le Coléo) est imminente en vue de l'installation d'un Mac Donald. La Ville n'est pas à l'origine de ces travaux et ne peut donc communiquer plus précisément sur ce calendrier. Cependant, elle veille à leur bon fonctionnement (signalisation, limitation de la gêne etc.) et à la diffusion de l'information.

César Terrier

LES TRAVAUX DÉMARRENT
voir page 12

Ehpad

**POURSUITE DES TRAVAUX
DE CONSTRUCTION**
voir page 14

L'INSTALLATION DU HAUT-DÉBIT EN COURS

Les travaux de déploiement de la fibre optique, projet à l'initiative du Département, se déroulent sur différents secteurs. Ces travaux nécessitent, en fonction des phasages :

- la fermeture temporaire de voiries, de trottoirs ;
- la mise en place d'alternat par feux tricolores ;
- la limitation de la vitesse ;
- la suppression temporaire de places de stationnement.

Les abords du chantier sont sécurisés pour les piétons et une signalisation est mise en place. Certaines opérations nécessitent la pose d'enrobés provisoires, pouvant réduire de façon temporaire la qualité de la voirie.

À côté de la Mairie, un bâtiment dédié à l'installation du très haut débit a été construit. Ce local technique, appelé le NRO [Nœud de Raccordement Optique], regroupera, les différents câbles de fibres optiques, créant le point de convergence du réseau.

Informations : iserethd.fr



CHEMIN DU PLAN LES HABITANTS ENTENDUS

La Ville avait envisagé de passer le chemin du Plan en sens unique pour la remontée. En effet, le croisement à Villard Didier pour se rendre à Villard Noir est très accidentogène. Comme tous les projets, celui-ci aussi a été soumis à la concertation fin janvier.

Les riverains, parents et habitants présents ont attiré l'attention sur la sécurité des élèves qui remontent ce chemin pour se rendre à l'école de Villard Noir. La Ville n'a donc pas donné suite à ce projet mais vous demande d'emprunter la route de Grenoble et de remonter à Villard Noir par la rue de Bramefarine, pour votre sécurité.



Se tenir informé :

- pontcharra.fr, **ABONNEZ-VOUS** à la lettre d'information
- le Mag (4 publications annuelles)
- des flyers Infos travaux sont édités à chaque projet ;
- la signalétique sur place ;
- auprès de la Direction des Services Techniques à la Maison Des Services.

PASSERELLE

Le 22 février, la passerelle piétonne au-dessus du Bréda, à côté du lycée, a été démolie. D'une longueur de 26 mètres et pesant 7 tonnes, la passerelle présentait un état de vétusté avancée. Pour des raisons de sécurité, elle a donc été retirée. La passerelle en partie amont est toujours empruntable.



LE PLAN D'EAU DES LÔNES, RETOUR À LA NATURE

Depuis le mois de novembre, le plan d'eau des Lônes reçoit les matériaux issus du curage du lit de l'Isère. Cette opération, menée par le Symbhi dans le cadre du projet Isère amont, permet de créer des espaces de moindre profondeur dans la partie nord du lac afin de favoriser le développement de la biodiversité. La végétation aquatique y prolifère ainsi aisément, créant des caches et des abris pour les animaux : poissons, batraciens, insectes, oiseaux... À la suite des intempéries du début d'année, les travaux de mise sous eau des stocks de terre qui devaient se terminer fin mars reprendront fin septembre pour une durée de 15 jours. Les plantations seront faites à l'automne : différentes espèces aquatiques ou semi-aquatiques dont l'avantage est de filtrer l'eau, réalisant ainsi un nettoyage naturel du plan d'eau.

En accord avec la Gaule du Bréda

Le Symbhi s'est entendu avec la Gaule du Bréda, association de pêche qui gère le plan d'eau, pour que les travaux et les activités de l'association coexistent. L'association a notamment accepté la mise en réserve de cette partie nord du lac (soit une interdiction de pêche), le temps que les végétaux puissent s'implanter. De son côté, le Symbhi a veillé à ce que l'association puisse continuer à organiser les concours ou les enduro carpes. Le site (hors zone de remblaiement, partie nord donc) sera réouvert cet été.



En rouge, la zone de remblais non-accessible à la pêche et à la baignade.

[ÉCONOMIE]

1^{ER} PETIT-DÉJ' DE L'ÉCO... AFFAIRE À SUIVRE



Le 23 février, Christophe Borg, le Maire et David Audebeau, maire adjoint en charge de l'économie, ont convié les acteurs économiques à un petit-déjeuner. Baptisée le petit-déj' de l'éco, cette matinée est l'occasion d'un échange entre les acteurs économiques mais aussi un moment d'information sur les projets de la commune, et ce en toute convivialité. Rendez-vous récurrent, le prochain petit déj' a déjà sa date : **le vendredi 27 avril, à partir de 7h30, en mairie.**

MÉDAILLE D'OR POUR LE VIN DU CHÂTEAU BAYARD

Le Blanc millésime 2017 du Château Bayard*, cépage Malvoisie, a remporté la plus haute distinction du concours de Paris, au salon de l'agriculture cet hiver : la médaille d'or. En 2006, Yves Jean, propriétaire récoltant et Jean-Michel Reymond, viticulteur, replantaient un hectare de vignes, autour du château Bayard, portant l'exploitation à 2 hectares sur le Château. « Ces terres sont propices au vignoble, déjà au temps de Bayard, il se disait « Le Chevalier qui a du bon vin », explique Yves-Jean avant de poursuivre, nous, nous essayons de la travailler correctement ». C'est la première fois qu'un vin de l'Isère obtient une médaille d'or à Paris.

Plus d'infos : chevalier-bayard.com

* L'abus d'alcool est dangereux pour la santé. À consommer avec modération.



PRENEZ (EN) DE LA GRAINE !

Afin de favoriser le développement de la biodiversité en permettant la prolifération des espèces, la médiathèque a mis en place un espace dédié au troc des graines. Installée l'année dernière, la grainothèque a pour principe l'échange. Vous déposez les graines trouvées dans votre jardin (plantes, fleurs, fruits, légumes) et vous vous servez dans celles déposées, pour diversifier vos plantations. La Grainothèque, c'est aussi un forum où les bonnes idées et les conseils se partagent. Car pour que la biodiversité puisse continuer à s'épanouir, il faut échanger les savoirs et savoir-faire autant que les semences. De la documentation est aussi à disposition. Poursuivant l'échange, l'espace incroyablement comestible, devant l'entrée, est remis en état pour planter (et récolter) collectivement.



À noter

Du 24 au 28 avril :
la Grainothèque est
à l'honneur !

Animations, ateliers, etc. seront
proposés.

Rendez-vous sur le portail de la
médiathèque pour le programme
complet.



NOUVELLES IMPLANTATIONS

COMPTOIR DES ARÔMES

Ce spécialiste du thé et du café vous accueille
71 rue de la Scie.
Mardi et mercredi : 15h-18h30. / Jeudi : 8h30-12h
Vendredi : 8h30-12h et 13h30-18h30 / Samedi : 9h-12h

MANON COIFFURE

Manon a ouvert son salon 93 rue de la Scie.
Mardi au jeudi : 9h-12h / 13h30-19h
Vendredi : 9h-18h - Samedi : 9h-16h
Tél. 04 76 97 35 13

SOPHROLOGIE ET RÉFLEXOLOGIE PLANTAIRE

Retrouvez Brigitte Jorge au 91, avenue du Dauphiné.
Interventions à domicile ou en entreprises.
sophroreflexo-rhonealpes.com
brigitte@sophroreflexo-rhonealpes.com
Tél. 06 48 32 35 41

MASSEUR KINÉSITHÉRAPEUTE

Julie Violet vous reçoit 91 avenue du Dauphiné.
Tél. 09 50 35 22 97

NOTAIRE

Thomas Salomon est installé 57 avenue du Dauphiné.
thomas.salomon@notaires.fr
Tél. 04 38 50 13 68 / 06 88 30 34 51

DIÉTÉTICIENNE

Jeanne Fleurent reprend le cabinet de Coralie Horlon
et consulte toujours au 574 avenue de la gare.
Info@dieteticienne.fleurent.fr • dieteticienne.fleurent.fr
Tél. 06 88 57 25 40

28 avril

BOURSE AUX PLANTES

à la médiathèque.

Venez échanger vos graines



5 mai

MARCHÉ AUX PLANTS

9h - 13h à l'école Villard Noir

État civil

Naissances

Les parents souhaitant une insertion dans le magazine peuvent nous informer par mél : maurice.bucci@pontcharra.fr ou le préciser à l'accueil de la Mairie.

- Maëlle Charlie PAUL

Mariages

- Gaël, Philippe ANDRÉ & Zuly Raquel ABREU GUERRERO
- Mohamed BENKHALIFA et Halima SASSI
- Vincent FINAUD-GUYOT et Mélody Jane NORMAND
- Irwing Luiggy GALVEZ LA TORRE & Angélique Marie-Louise Antoinette CORMIER

Décès

- Michel, Camille, Paul CHALEAT
- Marguerite, Henriette DUBOIS veuve BESANÇON
- Suzanne, Claire, Juliette GAVET veuve LE CLOIREC
- Marguerite Françoise MARTINET veuve RAMBAUD
- Martine Jeannine SOTTIAUX
- Simone VERNUS épouse BRUNET

BIENTÔT LA VIDÉO PROTECTION

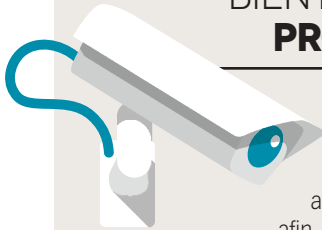

Poursuivant sa politique de protection des personnes et des biens, la municipalité a décidé de lancer un audit afin d'évaluer les besoins en vidéoprotection. Piloté par les référents sûreté du groupement de Gendarmerie départementale de l'Isère et la brigade de Gendarmerie de Pontcharra, cet état des lieux déterminera le nombre et la position des caméras en Ville. Grâce à l'enregistrement d'images 24h sur 24, cet outil est une aide à l'action de la gendarmerie, notamment pour la résolution d'enquête.

[VILLE]

UN NOM DE RUE POUR TOUS

LA VILLE A DEMANDÉ À LA POSTE UN ÉTAT DES LIEUX SUR LA DÉNOMINATION ET LA NUMÉRATION DES RUES PARTOUT DANS LA VILLE. LES CONCLUSIONS ONT ÉTÉ RENDUES ET DES CHANGEMENTS SONT À VENIR.

Une adresse représente la possibilité à chaque citoyen d'être accessible et de bénéficier de tous les services. Pour exemple, l'installation de la fibre sur la commune en ce moment suppose un bon adressage puisqu'à chaque logement sera attribué un identifiant unique transmis sur la base du fichier SNA [Service National des Adressages]. À ce titre, une adresse doit être unique, géolocalisable et non-ambigüe. Elle est la garantie d'un courrier bien adressé, d'un colis livré correctement et de la possibilité de vous trouver rapidement pour tous les services rendus à votre domicile (soins hospitaliers, secours, taxi, etc.). Par souci d'égalité, la Ville va donc procéder, en concertation avec le Conseil des Sages, à une nomination nouvelle de certaines de ses rues en fonction des conclusions de cet état des lieux.

Une démarche concertée

Les homophonies et les homonymies avec des villes voisines ne manquent pas sur

la commune. Par exemple, la place Bayard, le château Bayard et la route de Bayard. La place Bayard arborant la statue du Chevalier Bayard, gardera bien entendu son nom. On trouve également des voies avec des numéros d'extension ou des voies non-numérotées ou numérotées partiellement. La Ville attribuera un numéro à chaque portion de voie mais également de bâtiment (en limitant l'utilisation de bis, ter etc.). « Nos décisions sont guidées par le bon sens, explique Christophe Borg, le Maire, la route d'accès au plan d'eau des Lônes sera dénommée. La démarche s'effectue, de toute façon, en concertation et ne concerne en aucun cas toutes les rues. Enfin, nous introduirons des noms de femmes célèbres. Aucune rue n'en porte à l'heure actuelle. Simone Veil viendra, avec certitude, dénommer une rue à Pontcharra. »



PAPIERS D'IDENTITÉ, C'EST MAINTENANT !

Examens de fin d'année, départ en vacances estivales... pensez-y dès maintenant ! Pour faire ou refaire vos papiers d'identité (carte nationale ou passeport biométrique) vous devez vous adresser à la Mairie.

1/ **anticipez** : prévoir un délai de deux mois et demi entre le début de la démarche et l'obtention du document

2/ **prenez rendez-vous** en ligne sur pontcharra.fr, en quelques clics sur le planning, vous visualisez les créneaux disponibles et vous confirmez. Des courriels et des sms de rappel vous seront envoyés.

3/ **préparez votre dossier**. Pour gagner du temps, pensez à la pré-demande en ligne sur ants.gouv.fr et à l'achat du timbre fiscal en ligne.

4/ **le Jour J, venez** avec votre dossier complet... sous peine que celui-ci ne soit pas traité. La liste des pièces nécessaires est consultable en ligne et disponible en mairie.

Besoin d'aide pour votre démarche en ligne ?

Des propositions sont offertes à Pontcharra par différents services publics (voir p. 7).

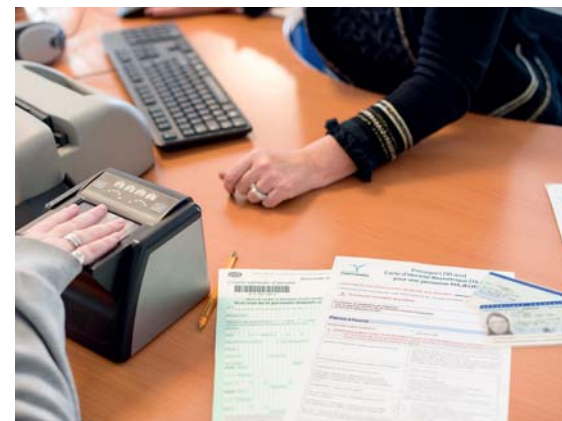

DE LA PUBLICITÉ DANS LE MAG

La Ville veille à son budget... à tous ces budgets. Afin d'assurer la qualité et la périodicité du magazine, l'équipe municipale a décidé d'ouvrir le magazine à la publicité. Les recettes de cette vente viendront couvrir une partie des frais attachés à la conception et à la réalisation de la publication. Afin que votre lecture ne soit cependant pas perturbée, le choix s'est porté sur la quatrième de couverture. Un emplacement stratégique pour les professionnels qui souhaitent proposer leurs services puisque cette page jouit d'un maximum de visibilité.

Intéressé(e) par un encart, contactez le service Communication au **04 76 97 82 01**.

[TRANSPORTS]

RENTÉE 2018 : QUELS CHANGEMENTS ?



Envoyez votre dossier avant le 7 juillet !

Vous pourrez acheter votre abonnement à partir de juin. Si vous avez déjà une carte OÛRA !, vous pourrez recharger votre abonnement depuis la boutique en ligne sur TouGo.fr. Sinon, remplissez le formulaire papier accessible sur tougo.fr et retournez-le complété avant le 7 juillet. Des permanences seront organisées en juin et début juillet dans les collèges et lycées. L'abonnement sera par la suite chargé à distance sur la carte OÛRA !

DÈS LE 1^{ER} SEPTEMBRE, LE TRANSPORT TOUGO ÉVOLUE. UN PASS SCOLAIRE À 40 €/AN ET UNE TARIFICATION SOLIDAIRE SONT DÉSORMAIS EN VIGUEUR.

Afin d'assurer le financement durable du réseau TouGo, la tarification évolue. Une réflexion a été menée avec les fédérations de parents d'élèves et les commissions transports spécifiques. Ainsi, un pass scolaire, sera mis en fonctionnement à compter du 1^{er} septembre. Au coût annuel de 40 € – soit 3,33 € par mois – ce pass permettra aux élèves, de la maternelle jusqu'à la terminale, d'effectuer un aller/retour par jour (sur toutes les lignes du réseau TouGo hors service sur réservation) entre le domicile et l'établissement scolaire fréquenté. Il est destiné aux élèves résidant dans le Grésivaudan et dont l'établissement scolaire se situe sur le territoire. Les moins de 26 ans qui veulent accéder, toute l'année, à

l'ensemble du réseau TouGo et aux lignes Translère sur le territoire peuvent prendre un abonnement de 40 à 130 €/an selon leur quotient familial (tarification solidaire). Le paiement peut se faire en 10 fois sans frais par prélèvement automatique.

[PRATIQUE]

PERMANENCES GRATUITES

Un conseil juridique, fiscal ou financier

L'ADIL [Agence Départementale d'Information sur le Logement] tient gratuitement, sur rendez-vous, une permanence à la Maison des Services, chaque 4^e jeudi de chaque mois de 14h à 17h.

Renseignements : rendez-vous à prendre auprès de l'Adil au 04 76 53 37 30 - Maison des Services, 33 rue de la Ganterie

Défense des consommateurs

La CLCV [Association Nationale de Défense des Consommateurs et Usagers] tient deux permanences,

sans rendez-vous, le 1^{er} mardi de chaque mois à la Maison des Services et dans les locaux de l'accorderie, tous les 2^e mardi du mois de 10h à 11h30.

**Renseignements auprès de CLCV au 04 76 22 06 38
Maison des Services, 33 rue de la Ganterie**

Infos Énergie : deux permanences

Pour les questions concernant un projet de construction ou de changement de système de chauffage ou de façon générale de rénovation énergétique de l'habitat, rendez-vous à la Communauté de communes du Grésivaudan.

OFFICE DE TOURISME : IDÉES PRINTANIÈRES

De l'eau !

Au programme pour les balades printanières : les cascades ! Il s'agit de la meilleure période pour se rendre sur les différents sites puisque la fonte des neiges alimente maintenant les rivières.

11 cascades sont présentées dans le guide édité par l'Office de tourisme. Ne manquez pas d'y faire un tour ! Sur certaines balades, pour prendre de la hauteur, une via ferrata a été installée.



Roulez avec l'appli Mhikes

6 itinéraires cyclo et 2 parcours patrimoine pédestre (Chapareillan et Barraux) sont à découvrir grâce à Mhikes ! Proposée gratuitement par l'Office de Tourisme, cette application vous guide tout au long de votre parcours.

Elle commence par vous donner les indications routières pour arriver à votre point de départ, puis elle vous conduit tout le long de votre balade : son signal GPS est fiable même sur les sentiers hors couverture réseau. Grâce à son contenu interactif, vous saurez tout sur l'environnement que vous traversez. Au programme, les circuits des balcons de Belledonne, de la route des vins, de Bramefarine, des balcons de Chartreuse et de la route des châteaux, tous au départ de Pontcharra. Au départ de Chapareillan, et passant par la commune, vous avez aussi un itinéraire qui vous conduira jusqu'à Sainte-Hélène du lac.

gresivaudan-tourisme.com

Deux permanences mensuelles gratuites sont assurées par un conseiller Énergie de l'Ageden [Association de Gestion Durable de l'Énergie] les mercredis :

- 25 avril de 9h à 12h
- 9 mai, 13 juin, 11 juillet de 13h à 17h
- 23 mai, 27 juin, 25 juillet de 9h à 13h

CC Le Grésivaudan - 390 rue H. Fabre à Crolles.

**Pour prendre rendez-vous : Tél. 04 76 14 00 10
infoenergie@ageden38.org**

[ORDINATEUR, NAVIGATION INTERNET]

VOUS ÊTES PERDU ? ON VOUS AIDE !

SI LES NOUVELLES TECHNOLOGIES NUMÉRIQUES SONT PORTEUSES D'ESPOIR, DE COLLABORATION AU-DELÀ DES FRONTIÈRES ET DES FUSEAUX HORAIRES, ELLES PEUVENT AUSSI ÊTRE SOURCE D'INCOMPRÉHENSIONS, DE BLOCAGES VOIRE DE DANGERS POUR LES PLUS JEUNES. NE RESTEZ PAS SANS RÉPONSE, PLUSIEURS PROPOSITIONS S'OFFRENT À VOUS : DE LA SIMPLE MISE À DISPOSITION D'UN ORDINATEUR À L'ACCOMPAGNEMENT À LA NAVIGATION.

Ordinateur à disposition

À l'accueil de la Mairie, vous pouvez disposer, en totale autonomie, d'un ordinateur. Adressez-vous à la personne de l'accueil qui vous ouvrira la session si celle-ci n'est pas déjà allumée. Pour toutes vos démarches en ligne, pensez-y !

**Mairie, 95 avenue de la Gare - du lundi au vendredi : 8h30 à 12h | 14h à 17h
Tél. 04 76 97 11 65**



Ateliers numériques

Proposés gratuitement à la médiathèque et ouverts à tous (débutants ou utilisateurs plus aguerris, adultes et ados), les ateliers sont constitués en petits groupes et sont proposés comme des formations afin de vous aider à progresser

dans la maîtrise des outils numériques. Le matériel est fourni si vous n'êtes pas équipé(e).

Attention, les places sont limitées, n'oubliez pas de vous inscrire.

PROCHAINS ATELIERS :

- **Découverte informatique** : premiers pas pour utiliser un PC (débutants).
- **E-mail** : créer et utiliser une boîte mail puis fonctions avancées.
- **Réseaux sociaux** : comprendre leur fonctionnement, savoir les utiliser avec discernement.
- **Internet** : utiliser un navigateur, effectuer des recherches, puis fonctions avancées (supprimer la publicité, utiliser les favoris...).
- **Tablettes** : premiers pas dans l'utilisation d'une tablette.

Médiathèque J. Pellerin, 221 avenue de Savoie

Tél. 04 76 97 79 67

mediatheque-pontcharra@le-gresivaudan.fr

bibliotheque-le-gresivaudan.fr

Accompagnement informatique

Le Département propose des permanences avec ou sans rendez-vous pour vous aider dans vos démarches administratives : actes numériques au quotidien (mail, consultation en ligne – banque et autres –) et démarches pôle emploi, simulation, dossier d'APA [Allocation Personnalisée d'Autonomie] etc. N'oubliez pas vos identifiants !

- le lundi au centre médico-social de Bernin (71, ch. des sources 04 56 58 19 91)
- le mardi au centre médico-social de Pontcharra.

Centre médico-social

**21, rue Laurent Gayet, Maison R. Cassin
Tél. 04 76 97 32 52**



Pour les jeunes spécifiquement : les promeneurs du Net

Les « Promeneurs du Net » assurent une présence éducative, adulte, professionnel et responsable auprès des jeunes. L'objectif ? À travers les réseaux sociaux, les aider à développer de « bonnes pratiques », les accompagner dans leurs projets mais également prévenir d'éventuels risques... et surtout maintenir le lien. On peut prendre contact via Internet sans venir dans l'espace jeune par exemple. Dispositif national, il est assuré sur le territoire par Arnaud Terracol, éducateur. Concrètement ? Arnaud est présent sur les réseaux et vous pouvez le contacter directement pour toutes vos questions.

Arnaud Terracol : 06 87 23 86 20 - promeneursdunet.fr



CAFÉ PARENTS D'ADOS : VENEZ DISCUTER !

Le 3 mai et le 14 juin à l'espace jeunes Gaïa ou le 5 mai et le 15 juin, au centre social de Brignoud, venez discuter de vos problématiques d'éducation, notamment celles concernant l'usage d'Internet, avec des professionnels de l'adolescence. Vous pourrez confronter votre mode d'éducation et repartir avec quelques pistes et orientations.

À NOTER : 3 mai et 14 juin - 18h30-20h30 Espace jeunes Gaïa

5 mai et 15 juin - 18h30-20h30 Centre social 12 Rue Lamartine à Brignoud

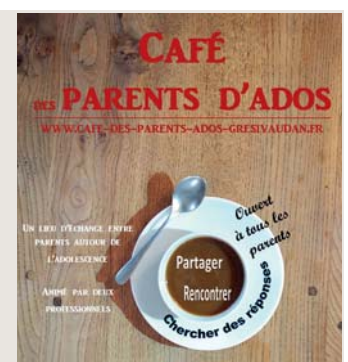

BRÈVES DU CONSEIL

[VIE MUNICIPALE]



PLU adopté

Le Conseil municipal du 25 janvier, a adopté avec 24 voix pour (et 2 abstentions) le Plan Local d'Urbanisme. Le dossier complet du PLU est tenu à votre disposition à la Direction des Services Techniques (au 33, rue de la Ganterie, à la Maison des Services) aux jours et heures d'ouverture. Il est aussi consultable à la préfecture de l'Isère.

Comptes adoptés ...

Les comptes de gestion 2017 (commune et budgets annexes) ont été adoptés au Conseil municipal du 22 mars. Ces comptes sont clos avec un excédent de 3,29 millions qui sera réaffecté à des projets additionnels dans le vote du budget 2018 : 825 000 € pour l'éclairage public et 600 000 € pour réaliser une tranche supplémentaire de travaux à l'école César Terrier. Une somme a été inscrite pour les indemnités de remboursements anticipés dans le cadre du refinancement de la dette.

... et taux d'imposition reconduits

Pour 2018, les taux d'imposition ont été votés sur la base de ceux votés en 2017, soit pour la taxe d'habitation : 9,90 %, pour la taxe foncière sur les propriétés bâties : 26,79 %, pour la taxe foncière sur les propriétés non bâties : 62,49 %. **Ainsi, pour la quatrième année consécutive, les taux d'imposition communaux restent stables.**

[ÉCONOMIE]

Le règlement du marché évolue



Au conseil municipal du 22 mars, l'article 31 concernant l'élimination des déchets lors du marché du jeudi a été modifié. Ainsi les professionnels sont tenus de garder constamment leur emplacement propre et d'emporter eux-mêmes leurs déchets aux conteneurs appropriés, une demi-heure au plus tard après la fin du marché.

[SUBVENTIONS]



Pour les écoles

Pour la restructuration des groupes scolaires César Terrier 2 et Villard Benoît, la municipalité sollicite deux subventions au titre de la DETR [Dotation d'Équipement des Territoires Ruraux]. Les deux enveloppes sont de 200 000 €. Le budget de restructuration de l'école César Terrier 2 s'élève à 1,620 million d'€ et celui de Villard Benoît représente 3,365 millions d'€.

[AMÉNAGEMENT]

Des terrains pour Le Grésivaudan Vapeur Club



Le Grésivaudan Vapeur Club fabrique et met en place un chemin de fer ainsi que du matériel roulant pour promener les visiteurs chaque dernier samedi du mois, et ce, d'avril à octobre. Ces portes ouvertes seront gratuites pour tous. Pour le développement des activités de l'Association, le Conseil municipal a décidé de mettre à disposition, à titre gracieux, deux parcelles (1 967 m² au total) situées rue Jean Pellerin.

Pour les associations

Les associations sportives, sociales, culturelles, et celles liées au handicap ont reçu les subventions nécessaires à leur fonctionnement : 75 837 € ont été versés (dont 18 080 € pour *Une terre pour Vivre*). Afin de différencier ces subventions de celles exceptionnelles, une subvention au projet a été créée. Ces dernières sont attribuées aux projets spécifiques et d'ampleur, organisés en partenariat étroit avec la commune. Ainsi 3 600 € ont été reversés à l'ASG pour la préparation du tournoi ELA, à l'espace hip-hop pour l'organisation du festival *Who Got the Flower ?!*, au CAPRG pour l'organisation du cross Bayard et au club Pontcharra Handball pour l'organisation de son 10^e anniversaire.

[EXPRESSION POLITIQUE]

Opposition

Depuis 4 ans la majorité actuelle critique l'équipe précédente aux conseils municipaux. Elle tient le même discours sans projets, sans actions. Quel est son mode de gestion pour notre ville ? L'opacité. Aucune transparence des comptes publics. La présentation des budgets votés est minimaliste. Aucune information des actions engagées, des mouvements et de la ventilation des euros publics. Les documents sont squelettiques. C'est inacceptable !! Nos services publics sont en diminution alors que des dépenses inutiles sont constatées: logo, totems, panneaux ... La vente des terrains et biens immobiliers acquis au mandat précédent est dilapidée sur un rythme d'environ 1 300 000 euros /an sans aucune réserve foncière en contrepartie. Un exemple

d'action : la suppression de la passerelle du Bréda, lien relationnelle important des deux rives !! Il faut maintenant 20 minutes de plus aux lycéens et habitants de la rive droite pour prendre un bus ou acheter une baguette de pain. Pour conclure, un grand merci à l'équipe municipale précédente pour son combat pour le projet de l'EHPAD qui voit le jour.

William BACHELET : 06 12 35 36 88 - Franck BERNABEU : 06 82 81 22 55
Jeannine BUCH : 06 89 51 73 58 - Karen DIDIER : 06 32 70 42 11
Ramon MUNOZ : 06 31 11 30 70

[PROPRETÉ]

J'AIME MA VILLE AU SENS PROPRE

UNE VILLE PROPRE CONTRIBUE À LA QUALITÉ DU CADRE DE VIE.
LA VILLE DE PONTCHARRA EST VOLONTAIRE DANS CE DOMAINE ET PORTE, EN LIEN AVEC LE SIBRECSA, DES ACTIONS ET DES SERVICES AU QUOTIDIEN.
LA SENSIBILISATION FAIT PARTIE INTÉGRANTE DE CE PLAN. EN CETTE PÉRIODE PRINTANIÈRE, LA COMMUNE SOUHAITE APPORTER INFORMATIONS ET CONSEILS PRATIQUES.



6 solutions pour rendre (et maintenir) ma Ville propre au quotidien

La Ville a commencé sa mue : les travaux d'embellissement ont démarré. Pour accompagner ces aménagements, changeons nos comportements vis-à-vis de la propreté. Les équipes de la Ville, elles-mêmes, se réunissent régulièrement pour évaluer leur action et l'améliorer.

Les déchets : le point noir

Chacun de nous produit 590 kg de déchets par an. C'est deux fois plus qu'il y a 40 ans (source ADEME). Face à ce phénomène exponentiel, un peu de discipline s'impose. Il en va de la préservation de la planète mais aussi quotidiennement de la qualité de notre cadre de vie. Le règlement de collecte des ordures ménagères du Sibrecsa a changé et il est très clair : seuls les bacs conformes (NF EN 840) sont collectés. En cas de non-respect des consignes, les poubelles ne seront pas ramassées. Le tri est une vraie solution. Dans l'espace public en général, j'adopte un comportement citoyen : je jette mon déchet dans une corbeille, je ramasse la déjection de mon chien... Pour y voir clair, voici 6 solutions à adopter.

JETER N'EST PAS UN GESTE ANODIN

35 €
à 1 500 €

Geste quotidien, il ne s'effectue pourtant pas n'importe comment. Ce geste est en effet soumis à la loi. Un arrêté a été pris sur la commune : il concerne directement le respect du nouveau règlement du Sibrecsa concernant le dépôt des ordures. En cas de non-respect de celui-ci, vous encourez une amende de 35 €. Ensuite, deux autres contraventions peuvent être relevées en cas de dépôt sauvage dans la nature ou sur le domaine public avec l'aide d'un véhicule (amende pouvant aller jusqu'à 1 500 € et confiscation de l'objet) ou sans l'aide d'un véhicule (amende pouvant aller jusqu'à 450 €).

Solution n°1

J'évite de tout faire brûler !

On le répète mais l'enjeu est de taille : non, tous les déchets (les ordures ménagères et les déchets recyclables triés) ne vont pas au même endroit. Les ordures ménagères sont emmenées au centre d'incinération où elles sont directement brûlées. On ne trie pas pour des questions techniques, de sécurité et d'hygiène. Ces déchets brûlés produisent encore des déchets : cendres solides valorisées en technique routière et résidus d'épuration des fumées enfouies dans des centres de stockage). Cette solution n'est pas durable. Les déchets que vous triez, quant à eux, commencent une nouvelle vie.



Solution n°2

J'en profite !

De nombreux services sont à votre disposition. Outre les corbeilles et points de collecte, vous pouvez aussi bénéficier d'un service à domicile !

En effet, en prenant rendez-vous avec les services techniques (04 76 97 81 85), ils viennent retirer vos encombrants.

Vous pouvez aussi directement les déposer en déchetterie ou à l'association R' de récup pour leur donner une seconde vie.



Solution n°3

Je vois mon déchet comme une ressource

Avec l'aluminium de 600 canettes, on fabrique un cadre de vélo...

Si ces canettes sont jetées au bon endroit : dans la poubelle de tri.

Dans la nature, les canettes mettent 500 ans à « disparaître », elles ne sont jamais « absorbées » par la nature, elles déposent à vie leurs particules de matière dans le sol. Le verre, comme les autres métaux, se recycle à l'infini. Une ressource rare !

Mais le verre dans la nature, met 5 000 ans à disparaître ! Nouveauté : l'huile alimentaire est recyclable en déchetterie. Elle deviendra du biocarburant. Enfin, derrière les déchets organiques, environ 30 % de la production (trognon de pomme, marc de café, épluchures...) se trouvent une ressource exceptionnelle pour mes plantations : le compost. En appartement, vous pouvez opter pour le lombricompostage.

28 avril

JOURNÉE NETTOYAGE

autour du plan d'eau des Lônes
Pour y participer, contactez la mairie
pontcharra.fr



Margaux Jaskowiec

« Jeter (au bon endroit) est un acte de respect »

« J'ai participé à la journée de nettoyage en 2017, parce que c'était important pour moi d'aider la Ville dans son travail sur la propreté. La Ville est jolie et pourtant, on trouve des déchets un peu partout. Lors de cette journée, on a retrouvé des choses bizarres laissées dans la nature... je participerai aussi cette année. Je me sens concernée : c'est le respect qu'on se doit aux uns et aux autres, aux visiteurs comme aux habitants. Une ville propre est une ville plus agréable à vivre. »



INFORMATIONS PRATIQUES

- **Direction des Services Techniques :**
Maison des services, 33 rue de la Ganterie - Tél. **04 76 97 81 85**
En ligne : pontcharra.fr rubrique municipalite/la mairie à votre service
Demande d'intervention : formulaire en ligne sur pontcharra.fr
- **Sibreca**
Collecte des ordures ménagères : mardi et vendredi, uniquement dans un bac préhensible conforme. Le bac ne doit pas être sorti avant 20h la veille.
04 76 97 19 52 - sibreca.fr
- **Déchetterie de Pontcharra :** Impasse Denis Papin, ZI de Pré Brun
Lundi, mercredi, vendredi et samedi : 8h-12h/14h-19h* - Mardi, jeudi : 14h-19h* (* en été)
- **R'de Récup :** 90, rue de la Ganterie, Village d'Entreprises du Bréda
06 49 99 05 46 - rderecup.com



Solution n°6 J'écoute mes enfants !

Le Sibreca sensibilise cette année neuf classes de l'école primaire César Terrier ainsi que les deux classes de Villard Noir. Pour l'anecdote, l'ambassadrice du Sibreca, qui intervient dans les classes, commence son intervention ainsi : « au Moyen-âge, savez-vous où les gens jetaient leurs déchets ? Par la fenêtre, dans les rues ».

En 2018, avons-nous évolué ? La Ville organise aussi un nettoyage citoyen avec le CME, le Conseil des Sages, le Sibreca, la Gaule du Bréda et des partenaires. L'année passée l'opération avait réuni plus d'une centaine de personnes. Cette année, le nettoyage citoyen se déroulera sur deux dates.



Solution n°5 J'aide les agents à être réactifs

Des déchets qui s'accumulent, une dégradation de l'espace public... Pour éviter qu'une situation ne dure, n'hésitez pas à contacter les services techniques, ils feront le nécessaire dans les meilleurs délais. L'équipe réfléchit par ailleurs à mettre en place un système de communication réactif entre vous et les services pour une meilleure gestion, au quotidien.

Mais aidez aussi les agents en respectant leur travail, en ne souillant pas volontairement l'espace public.

Solution n°4 Je la joue collectif !



Le lombricompostage ne vous tente pas... Optez pour un compostage partagé. Au pied de votre immeuble, vous pouvez faire installer un composteur qui profitera à tous (info auprès du Sibreca).

La gendarmerie en a installé trois pour les familles de la caserne. Pour vos objets : R'de récup' reprend vos objets plutôt que de les jeter en déchetterie. L'association les remet dans le circuit de la consommation. Ce qui ne vous intéresse plus, intéressera sans doute quelqu'un d'autre...

2 Questions à



DAVID AUDEBEAU
ADJOINT AU MAIRE
EN CHARGE DE
L'ENVIRONNEMENT

« Nous ne pouvons rien faire sans le geste de chacun. La propreté est l'affaire de tous »

Quel est le bilan de la propreté ?

Le constat est le même qu'ailleurs : la ville fait l'objet d'inattentions. Pourtant, les infrastructures existent pour déposer les déchets aux bons endroits : du papier qu'on doit jeter dans une corbeille, aux poubelles à déposer dans les bons conteneurs. Les équipes sont mobilisées et nous optimisons ce service pour être efficaces. Les agents seront, par exemple, équipés de machines plus puissantes et une planification pour quadriller mieux la Ville sera établie. Nous nous améliorons, le sujet est sérieux ; il concerne tous les habitants, tous les âges. Mais nous ne pouvons rien faire sans le geste de chacun. La propreté est l'affaire de tous. Le printemps dernier, nous avons dû nettoyer à la suite de placardage sauvage. Les gestes de dégradation ne sont pas sans conséquence. Des agents sont mobilisés pour remettre en état et cela a un coût : il est exorbitant. Nous tenons un budget serré. Nous arrivons à dégager de l'investissement et nous sommes confrontés à des dégradations volontaires de notre cadre de vie... c'est décourageant. N'est-il pas opportun d'investir pour embellir plutôt que de dépenser pour remettre en état à la suite d'incivilité ?

Comment participer à améliorer la situation ?

D'abord, il y a le petit geste de chacun au quotidien. Je jette dans la corbeille, je mets mes ordures ménagères dans la poubelle prévue à cet effet. Pourquoi je fais tout cela ? Parce que ça a un sens ! Par exemple, avec les intempéries de fin d'années, si j'entretiens correctement mes abords de propriété, j'évite des situations dangereuses. Enfin, je préviens les agents quand je note une incivilité pour qu'ils puissent se rendre sur place plus rapidement. J'appelle ou j'envoie un mail à la Mairie. Communiquer, c'est déjà faire un geste en faveur de la propreté. Cette année, la journée de nettoyage est reconduite autour du plan d'eau des Lônes, avec l'aide du CME [Conseil municipal des enfants], du Conseil des Sages et de l'association la Gaule du Bréda. L'année passée, 2 tonnes d'encombrants et 3 tonnes de déchets avaient été récoltés et triés avec l'aide d'une centaine de personnes. Une autre journée à l'automne sera également organisée avec l'aide du collège et du lycée.

[ÉCOLES]

LES TRAVAUX ONT DÉMARRÉ !



- **1^{re} phase - à partir du 9 avril 2018 : aile Sud**

Déménagement de 3 classes et salle d'arts plastiques ; implantation de 3 modulaires dans la cour ; démolition, travaux à l'étage, travaux de couverture et de reconstruction ; déplacement des portes-vélos.

- **2^e phase - à partir du 7 juillet 2018 : noyau central**

Démolition, suite des travaux de couverture et de reconstruction ; reprise des réseaux eaux pluviales et eaux usées dans la cour ; démolition des escaliers extérieurs et construction des gradins ; pose d'un sol souple et reprise des enrobés.

- **3^e/4^e/5^e phases - à partir du 15 août 2018 : aile Nord**

Déménagement des classes vers l'aile sud et noyau central et suppression temporaire des tables de ping-pong et de pique-niques de la cour. Les phases 4 et 5 se poursuivront du 1^{er} septembre jusqu'à la mi-août 2019 (reconstruction, réalisation rampe/talus et plantations, ravalement de façades, réalisation du préau).

- **Rentrée scolaire 2019 : fin des travaux**

Les élèves de CT1 rejoindront ceux de CT2 définitivement.

Stationnement à Alexis Paradis

Pendant la durée des travaux, pour des raisons de sécurité, l'arrière de l'école CT2 sera interdit aux véhicules autres que ceux du chantier. Vous êtes invité à vous rendre au parking Alexis Paradis (voir p. 2). Cette zone, derrière l'école, servira de base de vie aux entreprises intervenantes.

[ÉDUCATION]

SORTIES D'ÉCOLE

LES ÉLÈVES DU LYCÉE PIERRE DU TERRAIL PARTICIPENT TOUT AU LONG DE L'ANNÉE À DES PROJETS LITTÉRAIRE, CULTUREL ET SCIENTIFIQUE QUI DÉPASSENT LE CADRE DE L'ÉCOLE. UN APPRENTISSAGE QUI SORT DES SENTIERS BATTUS ET AIGUISE LEUR CURIOSITÉ.

« Le prix littéraire des lycéens et apprentis Rhône-alpins permet aux élèves de découvrir de nouveaux textes, de confronter leur avis dans le cadre du vote, mais aussi d'entrevoir la littérature comme source d'inspiration pour d'autres domaines artistiques » explique Nawal Boumaza, professeure documentaliste. Avec l'aide du professeur de français, Stéphanie Scafidi, elle a proposé la candidature de la 2^{de} 10 pour participer au jury. Après avoir lu les ouvrages de la sélection, les élèves ont reçu les auteurs Dominique Mermoux et Laurent Galandon le 19 janvier et Anne Sibran le 1^{er} février. « Ces rencontres ont été vécues intensément par les élèves comme par les auteurs. » poursuit Nawal Boumaza qui remarque que les lycéens se sont révélés motivés et très créatifs lors de ces rencontres : ils ont proposé des œuvres photographiées, chantées, dessinées pour parler des œuvres écrites. Deux prix seront décernés le 3 mai prochain à Lyon : l'un à un auteur de roman et l'autre à un auteur de bande dessinée. Outre la classe de 2^{de} 10, ce sont 35 lycées – soit 1 000 élèves – qui voteront pour attribuer ce prix. Nawal Boumaza et ses collègues ont organisé un autre projet culturel avec la classe de 2^{de} 7 à la MC2 de Grenoble.

Les lycéens passeurs de savoir

Les élèves de 1^{re} S1 ont visité l'année passée le CERN [Conseil Européen pour la Recherche Nucléaire] situé à Genève. Ce centre est le plus grand laboratoire de physique de particules au monde. Après une journée de découverte, entourés des professeurs de physique-chimie et d'anglais (les chercheurs venant du monde entier parlent la langue internationale), les lycéens restituent cette année leur visite aux élèves de primaire. Afin d'être pédagogiques et didactiques, ils ont créé trois supports : un affiche façon BD sur l'origine de la matière, une vidéo présentant le CERN et un livret sur le fonctionnement du plus grand accélérateur au monde le LHC (*Large Hadron Collider*) au travers de l'histoire de deux drôles de particules Pro et Ton.

Pour en savoir plus :

liste des albums et romans lus disponibles sur prixlitteraire-ra.tumblr.com et pour la restitution du projet CERN sur pontcharra.fr/actus



Rencontre avec Dominique Mermoux et Laurent Galandon pour leur BD *L'appel*.

[PARTENARIAT]

UNE NOUVELLE AMBITION POUR LA JEUNESSE

EN FIN D'ANNÉE, LE PARTENARIAT DE LA VILLE AVEC L'ASSOCIATION GAÏA A FAIT LA UNE : UNE FIN DE CONTRAT ANNONCÉE QUI APPELLE UNE REDÉFINITION DES ENJEUX. ON FAIT LE POINT AVEC SANDRINE SIMONATO, ADJOINTE AU MAIRE EN CHARGE DE LA PETITE ENFANCE, DE LA VIE SCOLAIRE ET DE LA JEUNESSE.



Quel est le partenariat avec Gaïa ?

La Ville a signé avec l'association une Délégation de Service Public (DSP) : elle a donc confié à Gaïa la gestion d'un service pour le public jeune. La Ville lui met à disposition une structure lui permettant d'assurer l'accueil, le loisir, les activités éducatives et de prévention pour les jeunes de 11 à 17 ans. Cette DSP, conclue en 2013, prendra fin théoriquement au 31 août. L'échéance approchant, l'occasion nous est donnée de redéfinir les enjeux mais également les contours d'une nouvelle politique jeunesse responsable et efficiente. Gaïa est l'un des acteurs importants de la politique actuelle qui bénéficie aux Charrapontains mais pas seulement : à ce jour, la structure est fréquentée, pour moitié, par des jeunes issus des communes environnantes. Gaïa travaille aussi avec le collège et le lycée dont de nombreux élèves fréquentent la structure. Chacun s'accorde à dire que le travail réalisé par Gaïa est de qualité. Sa fréquentation régulièrement en hausse en témoigne.

Quels sont les enjeux au cœur des réflexions ?

D'abord, il serait irresponsable de reconduire une politique publique sans se poser la question des besoins et des réponses à apporter. Ensuite, le contexte a largement évolué. Notre situation financière est aujourd'hui très contrainte alors que la commune est le principal financeur de Gaïa (350 000 € de charge annuelle sur notre budget). Aussi, la question du financement par les autres partenaires (Département, CAF, Communauté de communes mais aussi les communes ayant des jeunes fréquentant la structure) est déterminante pour l'avenir. Ces dispositifs financiers sont donc en cours de réexamen avec l'objectif de reposer sur la notion de territoire et sur une logique de bassin de vie. Eu égard à la portée largement intercommunale des actions développées par Gaïa, la commune a alerté ses partenaires pour qu'une réflexion collégiale soit engagée. Il est nécessaire qu'une politique jeunesse,

les forces vives locales dans cette politique, qui rassemble la prévention comme les actions sociales. D'ailleurs, beaucoup de celles-ci sont organisées sur la commune par différents partenaires. Il faut les rendre visibles et les coordonner afin que les jeunes charrapontains bénéficient d'activités de loisirs, proposées par les acteurs locaux mais aient également accès à la culture et aux activités sportives. La commande devra souligner cet aspect. La politique Jeunesse est l'affaire de tous les acteurs locaux qui doivent, sans plus tarder, travailler de concert, selon une organisation à imaginer.

Quelles décisions ont été prises ?

Le Conseil municipal, lors de sa dernière séance, a décidé de prolonger l'actuelle DSP conclue avec Gaïa, afin de permettre aux réflexions en cours d'aboutir. Celles-ci sont conduites conjointement avec la municipalité, par la Communauté de communes, en lien avec le Département, dans l'objectif d'élaborer un projet de territoire pour la Jeunesse. La CAF, qui soutient aussi financièrement la structure, est très attentive à la situation du Haut-Grésivaudan. Elle est aussi très favorable à ce projet qui pourrait être une expérience de mutualisation inédite. Toutefois, dans l'attente de l'aboutissement de ce travail qui permettrait aux jeunes de tout le Haut-Grésivaudan de bénéficier des actions organisées par une structure charrapontaine, la commune met tout en œuvre pour que la structure continue d'être opérationnelle à l'échéance du contrat. Si le projet n'aboutissait pas, la Ville se doit en effet d'être en mesure de déployer sa propre politique Jeunesse, avec des actions dédiées, en priorité, aux jeunes charrapontains.

Des solutions inédites
sont à trouver pour notre
politique ambitieuse !

aux contours élargis, correspondant aux besoins sociaux, soit redéfinie mais aussi financée de manière équitable.

Quelle est votre ambition pour la jeunesse ?

La jeunesse est au cœur de la plupart de nos politiques publiques, avec des actions dans les secteurs scolaire, culturel, environnemental, associatif. Nous souhaitons intégrer davantage

PORTAIL FAMILLE, LE SERVICE ÉVOLUE

En 2016, le portail Famille a été mis en place afin de faciliter les démarches des parents concernant les services périscolaires, la restauration et la petite enfance. 18 mois plus tard, le constat est positif : 410 familles ont un (ou plusieurs) compte personnel et gèrent directement le planning de leurs enfants sur la plateforme. 231 familles ont opté pour la facture dématérialisée. 45 retours ont été formulés suite à l'enquête menée fin 2017 : tous satisfaits de la plateforme. Vos observations sont toujours les bienvenues.

Fin des factures par voie postale

La municipalité fait évoluer ce service pour répondre à ses objectifs de développement durable. Depuis février 2018, les factures ne sont plus envoyées au domicile par voie postale. Elles sont éditées et tenues à disposition des parents n'ayant pas opté pour la dématérialisation de la facture, à l'accueil de la Mairie. En revanche, pour ceux qui ont opté pour la transmission par courriel, votre document est systématiquement envoyé. La procédure, très simple, est détaillée étape par étape sur le portail !



Plus d'infos

Permanences en mairie : lundi, mercredi et vendredi, le matin, sur le temps scolaire.
portailfamille@pontcharra.fr
espace-citoyen.net/pontcharra
 Tél. 06 83 32 83 87

[ACTIVITÉS]

SENIORS : LES CLÉS POUR BIEN VIEILLIR

UNE ASSOCIATION AUX ACTIVITÉS SUR-MESURE

VOUS AVEZ PLUS DE 60 ANS, JEUNE RETRAITÉ OU UN PEU PLUS EXPÉRIMENTÉ DANS CETTE NOUVELLE VIE, VOUS AVEZ DES PROBLÉMATIQUES DE MAINTIEN À DOMICILE, DES ENVIES DE LOISIRS OU DE MAINTIEN DE VOTRE CAPITAL SANTÉ : *MIEUX VIVRE EN GRÉSIVAUDAN* EST L'ASSOCIATION QU'IL VOUS FAUT !



➤ Réunion en Mairie, le 12 février, pour présenter l'association Mieux Vieillir en Grésivaudan.

Créée en septembre 2017, l'association a pour objectif le maintien du lien social et la prévention quant à la perte d'autonomie. « Quand on arrive à la retraite, c'est un autre rythme, un nouveau cap et pour se maintenir dans une dynamique de rencontres et d'activités, il n'y a pas mieux que l'association ! » s'enthousiasme Sylvie Martain, fondatrice. *Mieux vivre en Grésivaudan* propose en effet des activités sur mesure selon vos besoins : des activités physiques ponctuelles (gym douce adaptée en milieu aquatique) ou régulières, des ateliers de prévention (ateliers mémoire), de nutrition, de gestion du stress mais aussi des conférences gratuites, des sorties, etc. « Pour proposer ces activités, je m'appuie sur les ateliers de la CARSAT [Caisse d'Assurance Retraite et de la Santé au Travail], sur des financements pour mettre en place moi-même les ateliers et sur le tissu local existant. Je suis partenaire de l'Accorderie à Pontcharra, du Baromètre à Barraux, par exemple. J'intègre des propositions comme les créneaux d'initiation à l'informatique de la médiathèque, et je propose d'aller voir des spectacles au Coléo ou ailleurs. » Pour cette infirmière de formation, qui a évolué vers des fonctions de direction, pour bien vieillir, il est important de ne pas se replier sur soi : il faut continuer à avoir des projets, continuer à apprendre et à maintenir les liens sociaux.

Prévenir le maintien à domicile

« Un des enjeux du vieillissement est le maintien à domicile. La très grande majorité des personnes âgées souhaite rester chez elles le plus longtemps possible mais il faut s'en donner les moyens » précise Sylvie Martain. C'est pourquoi, la démarche de l'association est globale. Pour Sylvie Martain « en apportant des outils dans de nombreux domaines de la vie quotidienne (santé, nutrition, habitat, activités, etc.) : on peut bien vieillir ! Les premiers adhérents sont ravis. Les personnes reprennent confiance en elle, des liens se créent déjà et des amitiés naissent. L'ambiance est excellente et la bienveillance est vraiment le maître-mot. Vous n'avez aucune obligation ni de présence, ni de fréquence. Vous faites comme vous avez envie mais venez nous voir au moins par curiosité ! » Vous savez ce qu'il vous reste à faire ...

Pour tout renseignement, connaître le programme d'activités, contactez Sylvie Martain au 06 10 73 05 44. mueg38@gmail.com



PREMIÈRE PIERRE OFFICIELLE

La première pierre de l'EHPAD [Établissement d'Hébergement pour Personnes Agées Dépendantes] a été officiellement posée le 29 mars en présence du Maire, Christophe Borg, de Jean-Pierre Barbier, Président du Département de l'Isère, de Philippe Baudain, Président de l'association Marc Simian et des partenaires. Sur ce terrain mitoyen du foyer Soleil, les travaux ont démarré depuis le 8 janvier. L'établissement médicalisé de 80 lits offrira aux personnes âgées un cadre de vie sécurisé dans un environnement chaleureux et moderne. L'ARS [Association Régionale de Santé] a confié la gestion de cet établissement à l'association Marc Simian. Cette dernière gère trois EHPAD sur le territoire : à Corenc, à Saint-Vincent-de-Mercuze et au Touvet (prochainement remplacé par un nouvel EHPAD à Sainte-Marie-d'Alloix.)



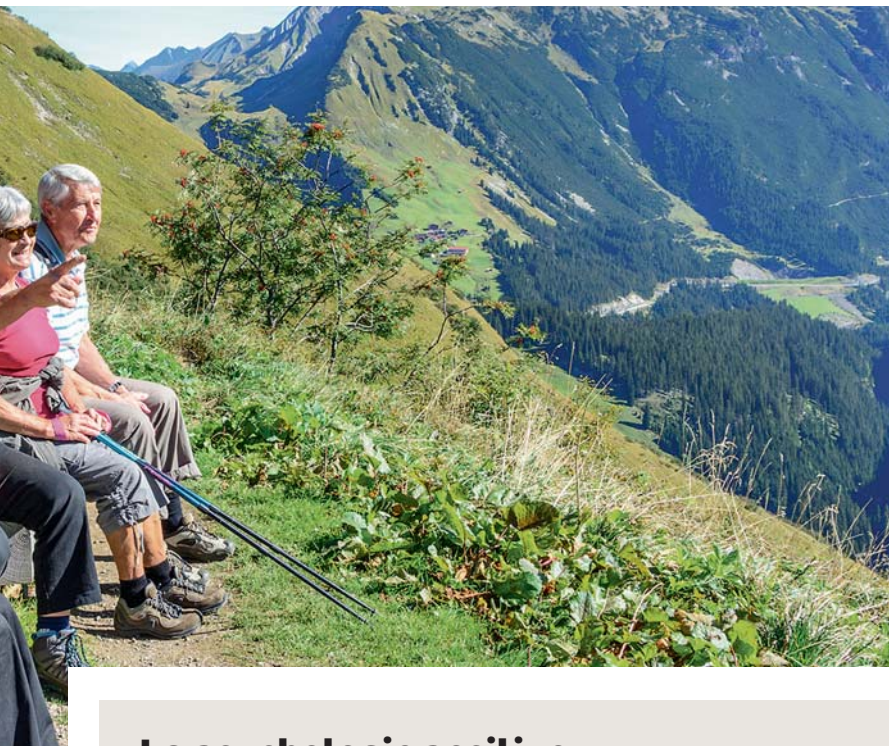

La psychologie positive, qu'est-ce que c'est ?

La psychologie positive s'intéresse à notre fonctionnement optimal et contribue à notre épanouissement. Les recherches (Lyubomirsky, Sheldon & Schkade, 2005) ont prouvé que chacun naît avec un niveau de base du bonheur : 50 % est déterminé génétiquement, 10 % est lié à l'environnement et 40 % dépend de nos choix. C'est sur ce dernier pourcentage que les programmes de psychologie positive, scientifiquement validés, proposent d'agir. Par des exercices simples qui aident à repérer le positif, le bien-être s'accroît. Un degré de motivation et d'énergie suffisant est alors maintenu pour pouvoir faire face à des situations difficiles.

EMPRUNTEZ LA VOIE DU POSITIF !

EN PARTENARIAT AVEC LA COMMUNE ET LE DÉPARTEMENT DE L'ISÈRE, DES ATELIERS DE PSYCHOLOGIE POSITIVE POUR LES PLUS DE 60 ANS SE SONT DÉROULÉS DE SEPTEMBRE À DÉCEMBRE. UNE EXPÉRIENCE QUE LES PARTICIPANTS COMME LES INITIATEURS ESPÈRENT RENOUVELER DÈS SEPTEMBRE PROCHAIN.

« Ce qui est formidable avec la psychologie positive, c'est que les bienfaits sont visibles. Tous les participants des ateliers ont noté une nette amélioration de leur état de bien-être après les séances » introduit Dany Hecquet-Dessus. Cette praticienne en psychologie positive a proposé un programme de 10 séances de 2h. Cette pratique, en effet, s'adapte bien aux problématiques des seniors, qui bien souvent déclarent se focaliser sur les éléments négatifs (souci de santé, stress, états de fatigue). Pour lutter contre

10 septembre en Mairie à 18h
conférence sur la psychologie positive.
Entrée gratuite.

ce mécanisme de pensée, Dany Hecquet-Dessus vous initie au programme CARE [Cohérence, Attention, Relation et Engagement] créé par trois chercheurs. À travers des exercices simples, vous augmentez votre état de bien-être, et votre optimisme et vous redonnez du sens à votre vie. « Les ateliers sont devenus de vrais lieux de sociabilisation, le groupe reste soudé bien après la fin du programme. Je ne soupçonnais pas que ces séances puissent engager des liens sur le long terme » confie-t-elle. 75 % des participants affirment être plus optimistes et plus enthousiastes : « J'y ai découvert que la vie c'est maintenant, et qu'elle est belle quand on la vit en positif » a-t-on pu lire dans les commentaires laissés par les participants.

Dany Hecquet-Dessus propose des programmes accessibles à tous. Renseignements sur dany-hecquet-dessus.pagesperso-orange.fr - Tél. 06 50 07 85 46

PLAISIR DE LIRE

Depuis la mi-novembre, trois classes de moyenne et grande section de l'école Villard Benoît accueillent les bénévoles dans le cadre du programme Lire et faire lire, mis en place par la ligue de l'enseignement en Isère. Né en 1999, ce programme a été initié par Alexandre Jardin (auteur) et Pascal Guénée (ancien Président du Relais civique). Son objectif ? Apprendre le plaisir de lire, transmettre le patrimoine littéraire et favoriser l'échange entre les générations : les bénévoles ont plus de 50 ans. Les enfants se retrouvent en petit groupe (6 à 8). À l'école élémentaire, depuis septembre 2017, plusieurs classes ont bénéficié, une fois par semaine, des lectures faites par les bénévoles (des classes différentes par période). Une classe de CP et une classe de CE2 profitent actuellement de ces lectures. Une initiative qui a fait naître d'autres envies puisque les élèves de CM1 et CM2 vont lire des histoires aux élèves de l'école maternelle.



[CYCLO PONTCHARRA]

PLUS QUE PÉDALER : DÉCOUVRIR ET RENCONTRER !

LE VÉLO EN SOLO NE VOUS TENTE PLUS ? VOUS AVEZ ENVIE D'INTÉGRER UN GROUPE POUR PLUS D'ÉMULATION, DE SOLIDARITÉ ET DE DÉCOUVERTES. LE CYCLO DE PONTCHARRA VOUS ACCUEILLE SANS CONTRAINTE... ET POUR LE PLAISIR !



Fondé en 1979, le club Cyclo Pontcharra, affilié à la Fédération Française de Cyclotourisme, n'a qu'une devise : partager ! « Le vélo, comme le jogging par exemple, se pratique souvent seul(e) ou en groupe. Il ne nécessite pas d'infrastructures, juste son matériel. Pourquoi venir en club alors ? Pour élargir son horizon : de balades, de rencontres, et ne plus se soucier de l'organisation ! » explique Claude Matéo, son président. L'activité concerne surtout le vélo de route (en fin de saison, le VTT) en semaine et le samedi, autour de Pontcharra. « Tous les niveaux sont accueillis, les cyclistes possédant un VAE [Vélos à Assistance Électrique] sont les bienvenus. » Des sorties sont organisées à la journée dans les départements alentour ou vers les grands cols pour les plus aguerris. Des séjours à vélo sont également proposés. L'année passée, les adhérents ont sillonné les Corbières et la Catalogne à allure touristique et ont grimpé le mythique Mont Ventoux. Et, depuis peu, pour ceux qui le désirent, son affiliation FFCT permet de participer à des cyclosporatives.

Informations pratiques :
cyclo-pontcharra.jimdo.com
Tél. 06 87 71 53 32



Le jeudi, offrez du vélo à votre santé !

Cette année le club organise, les jeudis, en plus des sorties du samedi, des sorties-balades encadrées, calées sur le niveau des participants, ouvertes à toutes personnes désirant faire de l'exercice.

Intéressé (e) ? Rendez-vous, à 14h devant la mairie tous les jeudis jusqu'au 28 juin (sauf le 10 mai). Essayez, vos 3 premières sorties sont gratuites ! Tous les détails sur le site Internet.

COMPLEXE SPORTIF DE L'ÎLE FRIBAUD ÉTUDE AVANT TRAVAUX

Complexe multisport regroupant deux stades (foot et rugby), une piste d'athlétisme, un espace de tir à l'arc, deux courts de tennis et un bâtiment général (salles de réunion, de stockage et des vestiaires), l'équipement de l'île Fribaud est très fréquenté. Six associations s'y entraînent quotidiennement. Régulièrement les lycéens et les collégiens, et ponctuellement les primaires, s'y rendent. Pourtant, même si le complexe accueille volontiers des compétitions officielles, la vétusté des infrastructures est très avancée. L'équipement n'a pas fait l'objet d'un entretien spécifique ou d'une revalorisation particulière depuis de nombreuses années. Avant d'entamer des travaux de sécurisation et de réfection, la municipalité lance donc une étude afin d'évaluer précisément l'état des infrastructures. Les résultats permettront de fixer un budget et les priorités de cette réhabilitation. « Dans le contexte financier contraint qu'est le nôtre, nous ne pouvons nous contenter d'entreprendre les travaux qui nous semblent urgents. Nous devons réfléchir au projet dans sa globalité pour en maîtriser les coûts et répondre durablement aux besoins des usagers » conclut Christophe Lanseur, adjoint au Maire en charge de la Vie Associative et Sportive.



[ÉVÈNEMENT]

LE PRINTEMPS DES TOURNOIS

ASSOCIATION ELA UN TOURNOI DE COUPE DU MONDE



L'AS GRÉSIVAUDAN ORGANISE UN TOURNOI DE FOOTBALL AU PROFIT D'ELA, ASSOCIATION EUROPÉENNE DE LUTTE CONTRE DES LEUCODYSTROPHIES, LES 19 ET 20 MAI AU STADE DE L'ÎLE FRIBAUD.

Quand, en 2008, l'AS Grésivaudan cherche à organiser un tournoi de football à Pontcharra, le club a la volonté de l'inscrire dans un autre contexte que celui d'une simple compétition. Il entend parler de l'association ELA, dont le parrain n'est autre que Zinedine Zidane, et décide alors de l'organiser au profit de cette association. Chaque année, la commune soutient cette initiative. Cette nouvelle édition, la dixième, se jouera sous les couleurs de la coupe du monde. En effet, les équipes locales, départementales et suisses, tireront au sort le maillot d'une équipe qualifiée pour le Mondial. L'AS Grésivaudan jouera avec le maillot de l'équipe de France, puisqu'elle reçoit. Un défilé de toutes les équipes est prévu le samedi 19 mai à 13h. 24 équipes de moins de 15 ans se sont acquittées du droit d'entrée de 70 €, reversé à l'association.

Joue-la pour la bonne cause !

Quelques semaines avant, David Smetanine, champion olympique de nage libre aux Jeux paralympiques de Pékin et parrain de l'événement, ainsi que les membres du comité d'organisation du tournoi et Christophe Lanseur, adjoint au Maire en charge du Handicap, rencontreront les classes de César Terrier pour présenter l'association. Ils sont accompagnés par la famille Swift, dont le jeune garçon est atteint de leucodystrophie. Des dessins seront demandés aux élèves pour décorer le village ELA lors du tournoi. Une exposition (photos, articles de journaux etc.) retraçant les 9 dernières éditions sera également installée. Lors de cette journée, une tombola (ticket à 1 €) sera proposée pour gagner un maillot d'une équipe professionnelle. Sur place toute la journée, petite restauration et buvette seront à disposition. Enfin, le samedi soir, un repas est organisé.

Informations pratiques :

asgresivaudan.footeo.com

as Grésivaudan

Repas (diots et gratin dauphinois) du samedi soir sur inscription (12€) au 06 84 15 26 73

Soutenir ELA, qu'est-ce que cela signifie ?

Les leucodystrophies sont un groupe de maladies génétiques orphelines. Elles détruisent le système nerveux central (cerveau et moelle épinière) d'enfants et d'adultes. En France, les leucodystrophies concernent 160 naissances par an, soit 3 à 6 par semaine. À ce jour, plus de 30 maladies ont été identifiées comme des leucodystrophies. Chaque cas est singulier mais les conséquences sont toujours particulièrement graves. Soutenir ELA, c'est aider les laboratoires de recherche français et internationaux à mieux comprendre les mécanismes de la maladie, à identifier les gènes qui en sont responsables et à développer de nouvelles stratégies thérapeutiques pour lutter contre les leucodystrophies.

Recherche familles pour l'accueil des joueurs

Les équipes sont formées par des jeunes de 13 et 14 ans. Pour organiser au mieux leur arrivée, le club est à la recherche de familles afin de les héberger le temps du tournoi. Contactez Thierry Pineau au 06 84 15 26 73

TOUCH RUGBY LA CONVIVIALITÉ EN PARTAGE !

Pour cette 3^e édition, retrouvez le tournoi régional de Touch Rugby le samedi 30 juin au stade de l'île Fribaud. Cette discipline emprunte les mêmes règles que le rugby... sans le plaquage. Ici les joueurs entrent en contact par un léger « toucher » à deux mains au-dessus de la taille. Si le joueur parvient à toucher 4 fois son adversaire, le ballon revient à son équipe. Des règles simples et une rapidité de match (10 min), qui en font un sport convivial à jouer et à regarder. Il permet aussi le jeu mixte (que ce soit par équipe ou équipe de femmes rencontrant une équipe d'hommes). 12 équipes de 10 joueurs s'affronteront le 30 juin, dès 8h45, pour les qualifications. L'après-midi, retrouvez les phases finales. La remise des prix s'effectuera vers 17h. Toute la journée, snack et buvette sont à la disposition des spectateurs. Le repas du midi est inclus dans la participation, pour les joueurs, mais vous pouvez vous joindre à eux. Ne manquez pas cette journée sportive... et festive !



Informations pratiques :

Samedi 30 juin 8h45-17h

Inscription au repas (12€) : 06 50 20 50 84

Inscription des équipes : 06 65 24 38 22

[WGTF]

À QUI REVIENDRA LA FLEUR ?

FESTIVAL EMBLÉMATIQUE DU PRINTEMPS, *WHO GOT THE FLOWER ?!* DÉPLOIE SON STYLE POUR LA 5^E ÉDITION. DE RENOMMÉE INTERNATIONALE, LE FESTIVAL A DÉMARRÉ PAR DE SIMPLES BATTLES DE BREAKDANCE POUR JEUNES. AUJOURD'HUI, CE SONT DES STAGES, UNE EXPOSITION ET PRÈS DE TROIS JOURS DE CÉLÉBRATION DU HIP-HOP.



Du vendredi 20 au dimanche 22 avril, retrouvez le hip-hop comme vous ne l'avez jamais vu. Dès le vendredi soir, soirée d'introduction au Coléo, placée sous le signe de la liberté. On danse, on rit, on échange et si vous rêvez de participer à *The Colab* c'est à cette soirée qu'il faut être ! Ce concept *The Colab* est unique. Il a été créé en 2016 dans le but de conjuguer danse hip-hop et musique acoustique. Sur scène, un musicien joue pour son danseur. Huit duos se rencontrent ainsi. Pour la première fois, une qualification est à décrocher. Les danseurs sont invités à s'affronter devant le public et sur le son de plusieurs DJs mêlant de nombreux styles musicaux. C'est gratuit. On vient, on s'installe, on participe (ou non) et on profite !

De la danse et de la bonne humeur

Le samedi, les workshops breakdance accueillent, au gymnase Maurice Cucot, Iron Monkey (USA) ainsi que Bboy Shane (Pays-Bas). Chacun délivrera deux heures de cours pour les plus expérimentés : une virée dans le hip-hop avec deux des meilleurs danseurs. Le samedi soir sera consacré à la soirée *The Colab* où musiciens et danseurs se retrouvent

donc dans un ballet unique. Le dimanche, les qualifications pour le clou du spectacle, le battle breakdance (soit une compétition de danse aux figures acrobatiques réalisées au sol), vous attendent avant que la soirée secoue le Coléo.

Les danseurs du monde entier s'affrontent et le public retient son souffle : *Who got the flower ?!* Enfin, ressourcez-vous au village hip-hop tout au long du festival, installé sur le parking du Coléo.

Retrouvez toutes les informations sur : wgtf.fr

5 242
festivaliers en 2017

Le Hip-hop en découverte pour les tout-petits

Le 29 avril à 15h30 et à 17h30 au Coléo, les tout-petits découvrent le mouvement hip-hop tout en douceur avec le spectacle Zoom Dada (à partir de 3 ans).

Billetterie en ligne sur pontcharra.fr

TÉMOIGNAGES

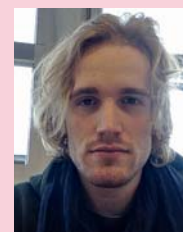

Hugo Rigny

Le hip-hop à l'esprit fleuri

Fidèle danseur du festival, j'ai remporté la finale la première année. S'il a commencé avec de simples battles, ce festival avait déjà l'ambition d'apporter de la créativité, de l'innovation au milieu hip-hop. Pari gagné ! C'est un des seuls festivals avec tant de valeurs : partage, bon esprit, respect. WGTF ?! ce n'est pas la compétition mais le rassemblement. Il est le festival hippie de la culture hip-hop ! Il s'est agrandi, dure presque une semaine aujourd'hui, et fait venir et danser des artistes internationaux.



Liesbeth Kiebooms

The Colab, c'est magique !

J'ai découvert le WGTF ?! l'année passée. J'avais vu danser Nextape pour la première fois un mois plus tôt, et j'avais été époustoufflée. Je n'avais jamais vu un tel style, si créatif et original, alors que j'évolue aussi dans le milieu hip-hop. J'étais donc curieuse de connaître le festival. Déjà, le contexte me plaisait : Pontcharra, au milieu des montagnes. Puis l'ambiance conviviale m'a séduite. Les valeurs que prône le hip-hop – *peace, unity and having fun* – on ne les retrouve pas toujours ; au WGTF, si. Et j'ai notamment eu un énorme coup de cœur pour *The Colab* : une soirée magique !

[PORTES OUVERTES]

PARTEZ À LA RENCONTRE DE LA MUSIQUE !



SAMEDI 16 JUIN, L'ÉCOLE DE MUSIQUE OUVRE SES PORTES. AU PROGRAMME : DE LA DÉCOUVERTE ! INSTRUMENTS, PROFESSEURS, FONCTIONNEMENT DE L'ÉCOLE, PARTEZ À LA RENCONTRE DE LA MUSIQUE...

Chaque année, l'école s'offre à la visite. A l'entrée ce jour-là, l'association des parents d'élèves vous accueille. La matinée, vous découvrez cette institution municipale et ses enseignements. Chaque salle est ouverte, un professeur et son instrument, vous y attendent pour un échange. Dans la salle principale, les plus jeunes s'éveillent à la musique et une vidéo sur le fonctionnement de l'école est diffusée. L'après-midi se poursuit par les auditions dans le parc Saint-Exupéry suivies d'un concert de l'Harmonie des Enfants de Bayard. « Les auditions sont un temps de petit concert pour les élèves, ce n'est pas l'occasion d'évaluation, précise Thierry Gagneux, Directeur, le seul juge à ce moment-là c'est le public ». L'école enseigne aux enfants à partir de 6 ans et aux adultes désireux de débiter ou de se perfectionner. « La pratique d'un instrument est très intense : pour l'émotion que cela suscite, les efforts que cela demande et le plaisir que cela procure » rappelle Thierry Gagneux. Rendez-vous le 16 juin !



Stéphanie Boeuf-Lebout

De la musique aux mathématiques

Rentrée à l'école de musique à 6 ans, j'y ai suivi des études de hautbois jusqu'à l'âge de 17 ans. J'ai obtenu la médaille d'or du Conservatoire. Puis, étudiante en mathématiques, j'y ai enseigné le hautbois à l'École de musique de Pontcharra. Je savais que je voulais enseigner mais je ne savais pas encore si ce serait la musique ou les mathématiques. J'ai réussi le concours de professeur de maths-sciences, j'ai pris cette voie. Mais je reste très attachée à la pratique musicale même en amateur. Depuis, six ans, je suis de nouveau élève à Pontcharra en tant que corniste. Mes deux filles sont également élèves : saxophone et hautbois. La musique, c'est plus qu'une occupation, c'est une passion... en héritage.



Cédric Bachelet

Tout pour la musique !

J'ai choisi le saxophone à 8 ans parce que mon copain allait à l'école de musique de Pontcharra. La passion m'a pris très vite. En 3 ans, j'ai intégré l'Harmonie Les Enfants de Bayard. Je n'avais pas particulièrement de facilités mais je consacrais une heure par jour à ma pratique. Très vite, j'ai su que je voulais être musicien professionnel. J'étais prêt à en embrasser tous les aspects (dont les contraintes). J'ai continué mon cursus aux Conservatoires de Chambéry et de Lyon puis je suis passé d'élève à enseignant. C'était en 1998. J'ai continué aussi à apprendre : je joue et enseigne le basson. La musique est un mode de vie : elle m'a fait voyager (dès l'âge de 11 ans) au Québec, en Inde, en Islande etc. et aujourd'hui j'enseigne dans trois écoles, dont une que je dirige. Je dirige aussi un orchestre d'harmonie et un Big Band, ainsi qu'un ensemble de clarinettes en bénévolat : la musique est mon quotidien.

BE HAPPY À LA MÉDIATHÈQUE

LE THÈME DE L'ANNÉE EST PLUS QU'UNE DÉCOUVERTE, C'EST UNE PROMESSE ! BE HAPPY SE DÉCLINE EN RENCONTRES, CONCERTS, ET EN JOURNÉE FESTIVE JUSQU'AU DÉBUT DE L'ÉTÉ... POUR VOTRE PLUS GRAND BIEN !

Prenez date, vous allez vous faire plaisir ! « Nous avons choisi ce thème « *Be Happy* », explique Catherine Louis, Responsable de la médiathèque, parce qu'il est universel ! » La prolifération des *feel good book* (entendez, les livres qui font du bien) prouve à quel point le bien-être est une quête. « Prendre soin de soi et des autres, faire partie du vivre ensemble... ce sont des notions que l'on a en partage à la médiathèque à travers la découverte, la lecture » poursuit Catherine Louis. La thématique a été déclinée en trois grands verbes qui font du bien : jouer, rire, lire.

23 juin

JOURNÉE FESTIVE BE HAPPY À LA MÉDIATHÈQUE

Nombreuses animations :
relaxation, atelier, lecture... pour tous

À votre agenda !

27 avril : diffusion du documentaire de Laetitia Carton *J'avancerai vers toi avec les yeux d'un sourd* ;

28 avril : atelier de langue des signes, animé par Marjorie Correno, enseignante pour enfants sourds et malentendants. Atelier en lien avec le spectacle *Goupil*, au Coléo le 18 mai ;

4 mai : rencontrez Bernard Fontanille, médecin urgentiste auteur de la série médecine d'ailleurs (Arte) ;

1^{er} juin : concert des Wailing Trees (réservation obligatoire) ;

15 et 16 juin : Marie-Aude Murail, auteure jeunesse viendra vous rencontrer.

Info sur bibliotheque-le-gresivaudan.fr



Les 6, 8 et 9 mars, la semaine de l'enfance a accueilli les tout-petits au Coléo, pour une multitude d'activités (peinture, construction, parcours motricité) mais également pour des temps de lecture. Le massage, proposé par Marie, kinésithérapeute, était aussi au rendez-vous. Puis le 10 mars, place au Carnaval ! De nombreux partenaires se sont mobilisés pour des démonstrations et des ateliers (maquillage, fabrication d'instruments), suivis par un grand défilé animé par la Batucada *Ça percute*. La fin de la journée s'est déroulée en dégustant une soupe dont les légumes avaient été épluchés sur place l'après-midi.



VOS RENDEZ-VOUS CE TRIMESTRE

AVRIL

DU JEUDI 12 AVRIL

AU MERCREDI 16 MAI

Exposition de Street Art

Dans le cadre du festival WGTF ?!
Mairie de Pontcharra

DU VENDREDI 20

AU DIMANCHE 22

Festival de hip-hop Who got the flower ?!

Organisé par l'association Nextape
Le Coléo

VENDREDI 27

Le petit déj' de l'éco

Rencontre entre les acteurs
économiques

7h30-9h mairie de Pontcharra

**Soirée chants, karaoké,
repas partagé**

19h Accorderie de Pontcharra

SAMEDI 28

**Nettoyage citoyen « J'aime ma ville
au sens propre »**

9h-12h Sentiers des Lônes

CTM : fête de fin de saison

École César Terrier 1

DIMANCHE 29

**Journée nationale du souvenir des
victimes et héros de la Déportation**

11h Monument aux Morts

Vide-greniers

Organisé par le Sou des écoles
École César Terrier 1

MAI

SAMEDI 5

Marché aux plants

Organisé par le Crayon jaune
9h-13h cour de l'école Villard Noir

MARDI 8

Cérémonie de la victoire de 1945

11h Monument aux morts

DIMANCHE 13

**Concours fédération de pêche au
coup**

Organisé par La Gaule du Bréda
Plan d'eau des Lônes

Fête Notre Dame de Fatima

Organisé par os Amigos
Parvis de l'église Saint-Hugues

SAMEDI 19

Concert gospel

Organisé par Amitié protestante
20h Le Coléo

SAMEDI 19, DIMANCHE 20

10^e tournoi ELA

Organisé par L'AS Grésivaudan
Stade Île Fribaud

SAMEDI 26

**Portes ouvertes Grésivaudan
Vapeur Club**

Rue Jean Pellerin

Concert de L'Harmonie Les Enfants

de Bayard

20h30 Le Coléo

DIMANCHE 27

Journée nationale de la Résistance

11h Monument aux morts

DU LUNDI 28 MAI

AU VENDREDI 1ER JUIN

**Portes ouvertes de la gymnastique
volontaire**

JUIN

LUNDI 4

Cérémonie en mémoire des anciens

Résistants du Haut-Grésivaudan

10h30 rue des Martyrs de la Résistance

11h place Paul Guillon

SAMEDI 9

Danses et percussions africaines

Organisé par Colobane

20h Le Coléo

SAMEDI 16

**Fête de l'école de musique
municipale**

SAMEDI 16, DIMANCHE 17

Spectacle d'Actidanse

20h30 Le samedi

16h Le dimanche - Le Coléo

LUNDI 18

Commémoration du 18 juin 1940

18h Monument aux Morts

VENDREDI 22

Kermesse de l'école Villard-Benoît

SAMEDI 23

Pêche : journée enfants

Organisée par La Gaule du Bréda

Toute la journée autour du petit Lône

Journée handisport

Organisée par le CAPRG

Stade de l'Île Fribaud

SAMEDI 23 ET DIMANCHE 24

Gala de danse des Petits Rats

20h Le samedi et 15h Le dimanche Le

Coléo

SAMEDI 30

Portes ouvertes Grésivaudan

Vapeur Club

Rue Jean Pellerin

Tournoi de Touch Rugby

Organisé par la Brigade de l'Apéro

Toute la journée - Stade Île Fribaud

Fête de l'école César Terrier

Organisée par le Sou des Écoles

9h-17h

25-26 AOÛT
112^e Fête de la Rosière



SAISON CULTURELLE 2017-2018 LE COLÉO



DIMANCHE 29

AVRIL

15H30 / 17H30

ZOOM DADA

Jeune public

HIP-HOP ET THÉÂTRE À PARTIR DE 3 ANS

Rencontre avec les artistes à l'issue de
la représentation.

Le spectacle s'inscrit dans la continuité du festival
Who Got The Flower ?! 2018.



VENDREDI 4

MAI

20H30

L'EFFET ESCARGOT

CIRQUE À PARTIR DE 5 ANS



VENDREDI 18

MAI

20H30

GOUPIL

THÉÂTRE À PARTIR DE 6 ANS

Rencontre avec l'artiste à l'issue de
la représentation



SAMEDI 2

JUIN

20H30

**LE SIFFLEUR ET SON
QUATUOR À CORDES**

**HUMOUR SYMPHONIQUE
À PARTIR DE 8 ANS**

Retrouvez l'agenda sur le site Internet de la Ville :
www.pontcharra.fr

Contact billetterie Bureau d'Information Touristique :
04 76 97 68 08



04.76.98.49.96
www.ag2s-immobilier.fr
 18, Rue Laurent Gayet
 38530 PONTCHARRA
 I M M O B I L I E R



Nous
 ne sommes pas
chanteurs,
 mais en nid,
 on en connaît
un rayon !



Version
VillaVerde
 JARDINERIE-DÉCORATION-ANIMALERIE
 ACCESSOIRES CULINAIRES
 EPICERIE FINE

PONTCHARRA
 Avenue de la gare

Mr. Bricolage
 AMÉNAGER BRICOLER JARDINER DÉCORER

Ouvert du lundi au samedi
 de 9h à 12h et de 14h à 19h00 Tel. 04 76 97 60 56

Votre agence CENTURY 21 immobilière de la vallée au plus près de vous pour mieux vous servir.



Notre équipe spécialisée en Transaction, Location et Gestion Locative a le plaisir de vous offrir votre estimation via le coupon ci-dessous. Alors à très bientôt dans votre agence !



• C E R T I F I C A T D ' É V A L U A T I O N •

DONNANT DROIT À UNE ÉVALUATION PROFESSIONNELLE DE VOTRE BIEN IMMOBILIER

Offert par :

**Offert par : Votre Agence CENTURY21
 IMMOBILIERE DE LA VALLEE**
 Tel : 04 80 80 54 10
 116 rue Laurent Gayet - 38530 Pontcharra
 Mail : immovallee@Century21.fr

Offre de 8. Répartition géographique des biens : 04 25 28 41 91 - Ne pas jeter avec les déchets ménagers

Parce qu'il est encore plus difficile aujourd'hui d'évaluer soi-même le prix ou la valeur locative de son bien immobilier, le Réseau CENTURY 21 a créé l'Analyse Comparative de Marché. Cet outil exclusif d'évaluation permet d'estimer rigoureusement votre bien sur la base d'éléments objectifs et incontestables. Les professionnels CENTURY 21 disposent des informations les plus complètes sur le marché profitez de leurs connaissances pour faire avancer votre projet.

Vous voulez vendre ou mettre en location de votre bien, rendez-vous dès maintenant dans votre agence muni du coupon ci-dessus et profitez d'une estimation gratuite.



Century21
 Immobilier
www.century21.fr

professionnel - inscription obligatoire

